Chemin de Croix du Vendredi Saint

Ensemble, suivons Jésus sur ce chemin de Croix. Suivons-le pas à pas afin que notre prière ressemble davantage à la sienne : présentons au Père toute notre humanité marquée par la souffrance, la maladie, le deuil ou l'injustice. En ces temps marqués par l'épreuve, en paroisse, chacun depuis sa maison ou son appartement, ou depuis notre église paroissiale, vivons en communion cette Heure qui témoigne de l'amour fou de Dieu pour nous.

1. Jésus est condamné à mort	Nous t'adorons ô Christ et nous te bénissons ! *Parce que tu as racheté le monde par ta sainte Croix*
De l'évangile selon saint Jean : « [13] Pilate amena Jésus au-dehors ; il le fit asseoir sur une estrade à l'endroit qu'on appelle le Dallage – en hébreu : Gabbatha. [14] C'était le jour de la Préparation de la Pâque, vers la sixième heure, environ midi. Pilate dit aux Juifs : "Voici votre roi." [15] Alors ils crièrent : "À mort ! À mort ! Crucifie-le !" Pilate leur dit : "Vais-je crucifier votre roi ?" Les grands prêtres répondirent : "Nous n'avons pas d'autre roi que l'empereur." » (Jn 19, 13-15)	
Méditation : Condamné à mort. Injustement. Jésus est condamné par une foule manipulée, condamné par la lâcheté de Pilate et son manque de conscience. Jésus rejoint les condamnés de tous les temps à cause de pouvoir politique corrompu, lâche ou incompétent. Jésus rejoint notre humanité jusqu'à être compté parmi ceux qui ne comptent plus et qui ne s'appartiennent plus ; par sa condamnation, Jésus rejoint ceux dont on a rendu l'existence transparente et inexistante.	
Intention : Seigneur, nous te prions pour les condamnés et les prisonniers, et pour leur famille : que leur cœur se laisse toucher par ta Miséricorde, et qu'ils croient en ton Pardon. Nous te confions tout particulièrement ceux qui sont emprisonnés au nom de leur foi en Toi : soutiens-les pour qu'ils te restent fidèles, et fais que leur témoignage nous inspire le courage de proclamer ton Nom.	

2. Jésus est chargé de sa croix

Nous t'adorons ô Christ et nous te bénissons !
Parce que tu as racheté le monde par ta sainte Croix

De l'évangile selon saint Jean : « Pilate leur livra Jésus pour qu'il soit crucifié. Ils se saisirent de Jésus. [17] Et lui-même, portant sa croix, sortit en direction du lieu dit Le Crâne (ou Calvaire), qui se dit en hébreu Golgotha. »
(Jn 19, 16-17)

Méditation : Voici que les épaules de Jésus reçoivent cette lourde charge. Jésus doit traîner son propre instrument de supplice sans possibilité pour lui d'y échapper. Jésus est ainsi solidaire de tous ceux qui sont dans des situations bloquées et contraintes au long de leur vie. Jésus porte sa croix. Il nous montre qu'il est avec nous quand il s'agit de porter sa fragilité, porter une infirmité, ou encore porter un contexte familial ou professionnel douloureux.

Intention : Seigneur nous te confions tous ces enfants qui vivent une enfance difficile, tous ceux qui bousculés par la guerre ou la misère ont dû quittés leur pays, leur quartier, parfois même leur famille, tous ceux qui – nomades ou différents de leurs voisins – subissent la peur, l'indifférence voire même la haine, tous ceux qui par l'injustice sociale n'ont droit ni à l'éducation, ni aux soins, ni même parfois à se nourrir suffisamment. Pour que leur situation s'améliore nous te prions.

3. Jésus tombe pour la 1ère fois

Nous t'adorons ô Christ et nous te bénissons !
Parce que tu as racheté le monde par ta sainte Croix

De l'évangile selon saint Mathieu : « Jésus disait à ses disciples : [28] Venez à moi, vous tous qui peinez sous le poids du fardeau, et moi, je vous procurerai le repos. [29] Prenez sur vous mon joug, devenez mes disciples, car je suis doux et humble de cœur, et vous trouverez le repos pour votre âme. »
(Mt 11, 28-29)

Méditation : Son corps fatigué a sans doute été surpris par le poids de cette lourde croix dont il a été chargé. Nombreux sont ceux qui sont surpris un jour par un accident, une

mauvaise circonstance, une injustice soudaine. Ils sont surpris et ils tombent. Ainsi suivre le Seigneur Jésus, c'est faire le choix d'être compté parmi ceux qui tombent puis se relèvent. En lui nous trouvons le repos et la paix parce qu'il s'est fait l'un des nôtres au point de nous rejoindre dans chacune de nos faiblesses.

Intention : Ô Seigneur Jésus mon Roi, tu es mort sur la croix à cause de nos péchés, étend ta main sur tes enfants. En ce temps d'épidémie nous te confions les malades du coronavirus dans le monde. Pour ceux qui vivent cette maladie dans la solitude. Pour les religieux, les soignants, les forces de l'ordre et pour nos politiques. Nous t'offrons leur souffrance et nous t'acclamons pour la force que tu leur donnes.

4. Jésus rencontre sa mère

Nous t'adorons ô Christ et nous te bénissons !
Parce que tu as racheté le monde par ta sainte Croix

De l'évangile selon saint Luc : « [34] Syméon dit à Marie sa mère : "Voici que cet enfant provoquera la chute et le relèvement de beaucoup en Israël. Il sera un signe de contradiction [35] – et toi-même, ton âme sera traversée d'un glaive – : ainsi seront dévoilées les pensées qui viennent du cœur d'un grand nombre." »
(Lc 2, 34-35)

Méditation : Jésus a en quelque sorte forcé sa famille et ses amis à prendre position pour lui ou contre lui. Et s'il a pu quitter sa famille, son village et marcher à contrecourant de ses contemporains, être un signe de contradiction jusqu'à ce chemin de croix, s'il a pu faire tout cela, c'est sans doute porté par le regard aimant d'une mère. Marie, par sa prière et son amour, a participé à la mission de son fils. Et là encore, à l'heure de la plus grande contradiction, Jésus reçoit encore de cette femme le gage qu'il ouvre un nouveau chemin de vie pour l'humanité.

Intention : Marie, mère de Jésus, mère dans la foi des disciples de ton fils, toi qui a permis à Jésus dans le foyer de Nazareth de grandir en âge, en maturité et en grâce, nous te confions toutes les mamans. Qu'elles apprennent de toi la fidélité à leur mission ; qu'elle soit pour ceux et celles qu'elles ont mis au monde « donneuse de vie » chaque jour de leur existence par l'écoute et leur tendresse. Qu'elles apprennent de toi à être attentive à ce qui grandit et mûrit dans le cœur de leurs enfants. Qu'elles sachent aussi recevoir autant que donner. Qu'elles sachent recevoir les richesses du cœur et de l'esprit de ceux et celles qu'elles ont pour mission d'aider à grandir.

5. Simon de Cyrène aide Jésus

Nous t'adorons ô Christ et nous te bénissons !
Parce que tu as racheté le monde par ta sainte Croix

De l'évangile selon saint Luc : « Comme ils l'emmenaient, ils prirent un certain Simon de Cyrène, qui revenait des champs, et ils le chargèrent de la croix pour qu'il la porte derrière Jésus. »
(Lc 23, 26)

Méditation : Au cœur de son tourment, Jésus est un peu soulagé de ses souffrances par Simon le Cyrénéen. Ce dernier n'était pas volontaire, il a été réquisitionné. Jésus est rejoint par un homme quelque peu forcé, un homme qui a le sens du devoir. Combien de malades n'ont-ils pas été soignés ces derniers jours par des hommes et des femmes avec le sens du devoir, du service, du sens de leur vocation ? Ces malades, ce sont le visage actuel de Jésus rejoint par Simon de Cyrène.

Intention : Seigneur nous te prions pour toutes les personnes qui travaillent auprès des malades. Soutiens les et renouvelle leur force afin qu'elles puissent accomplir leur vocation avec sérénité et bienveillance.

6. Véronique essuie la face de Jésus

Nous t'adorons ô Christ et nous te bénissons !
Parce que tu as racheté le monde par ta sainte Croix

Du livre du prophète Isaïe : « [2] Il n'était ni beau ni brillant pour attirer nos regards, son aspect n'avait rien pour nous plaire. [3] Méprisé, abandonné des hommes, homme de douleurs, familier de la souffrance, il était pareil à celui devant qui on se voile la face ; et nous l'avons méprisé, compté pour rien. »
(Is 53, 2-3)

Méditation : On peut imaginer la surprise de Jésus de sentir ce geste de consolation. Un geste simple : essuyer de son visage la sueur, le sang, la crasse et les crachats. C'est-à-dire lui redonner une face humaine. De notre humanité marquée et blessée par le péché et la

mort, voilà qu'une femme redonne sa dignité humaine au Fils éternel du Père ! En redonnant à Jésus sa dignité d'homme, Véronique nous enseigne qu'en chaque homme dédaigné ou rejet est présent Jésus condamné et souffrant.

Intention : Seigneur nous te prions pour les jeunes migrants. Accompagne-les dans leur voyage et guide-les. Seigneur, mets sur leur chemin des personnes bienveillantes.

7. Jésus tombe pour la 2ème fois

Nous t'adorons ô Christ et nous te bénissons !
Parce que tu as racheté le monde par ta sainte Croix

De l'évangile selon saint Jean : « Jésus disait à ses Apôtres : Amen, amen, je vous le dis : si le grain de blé tombé en terre ne meurt pas, il reste seul ; mais s'il meurt, il porte beaucoup de fruit. »
(Jn 12, 24)

Méditation : Une deuxième fois, son corps ne tolère plus cette souffrance. Et pourtant, avec patience, il se relève et reprend sa marche parce qu'il sait que c'est l'Heure. Il n'y a pas d'illusion possible, il n'y a pas de mise en scène, il n'y a pas la possibilité de différer l'épreuve à demain : c'est ainsi et maintenant qu'il lui faut accomplir sa vocation. Il a librement consenti à tout cela par amour même s'il n'a pas choisi cette situation. Jésus est proche ainsi de nos vies où nous devons parfois avancer malgré tout, en choisissant d'aimer et de pardonner.

Intention : Seigneur Jésus nous te prions pour toutes les familles du monde. Que l'amour, la tendresse, et le pardon soient le ciment de leurs relations et que ta miséricorde nous comble.
Seigneur Jésus, nous te prions pour qu'au sein de nos couples et de nos familles nous sachions pardonner comme tu nous as pardonné.
Seigneur Jésus, nous te prions en ce temps de confinement où nous ne pouvons pas vivre pleinement le sacrement de réconciliation. Aide nous à nous préparer et à discerner nos péchés avec conviction, sincérité et confiance.

8. Jésus rencontre les filles de Jérusalem

Nous t'adorons ô Christ et nous te bénissons !
Parce que tu as racheté le monde par ta sainte Croix

Du livre du prophète Isaïe : « [7] Un court instant, je t'avais abandonnée, Jérusalem ; mais dans ma grande tendresse, je te ramènerai. [8] Quand ma colère a débordé, un instant, je t'avais caché ma face. Mais dans mon éternelle fidélité, je te montre ma tendresse, – dit le Seigneur, ton rédempteur. »
(Is 54, 7-8)

Méditation : Sur le bord du chemin, les femmes de Jérusalem pleurent. Elles sont émues voire choquées par la violence déchainée contre Jésus. L'injustice et la douleur qui l'accablent suscitent la compassion des filles de Jérusalem. Reconnaissant la bienveillance de leur regard, Jésus s'arrête et leur adresse une parole de consolation et de conversion. Ainsi ces femmes qui croyaient consoler sont celles qui sont l'objet de la compassion du Seigneur ! C'est ainsi que Dieu nous enseigne : c'est en aimant que l'on est aimé, c'est en étant aimé que l'on peut aimer en retour.

Intention : Seigneur nous te prions pour toutes les associations caritatives et humanitaires qui agissent pour venir en aide aux plus démunis. Protège-les de la maladie. Prions le Seigneur.

9. Jésus tombe pour la 3ème fois

Nous t'adorons ô Christ et nous te bénissons !
Parce que tu as racheté le monde par ta sainte Croix

Du livre du prophète Isaïe : « C'est à cause de nos révoltes qu'il a été transpercé, à cause de nos fautes qu'il a été broyé. Le châtiment qui nous donne la paix a pesé sur lui : par ses blessures, nous sommes guéris. »
(Is 53, 5)

Méditation : Une troisième fois voilà Jésus renversé, submergé par le poids de cette croix. Dans sa chair, le Fils de Dieu ressent la faiblesse de notre humanité, c'est-à-dire notre facilité à re-tomber, à faillir. Jésus est identifié à notre humanité marqué par le péché et notre propension à choisir ce qui abaisse plutôt que ce qui élève. Jésus tombe avec tous ceux qui tombent et tombent encore dans les mêmes failles de leur vie.

Intention : Seigneur pour ceux qui souffrent de la dépendance – de l'alcool et de la drogue – aide-les à trouver le chemin de la liberté. Seigneur donne-leur la force et la motivation de se tourner vers Toi, comme ton Fils a eu le courage de se lever pour nous sauver.

10. Jésus est dépouillé de ses vêtements

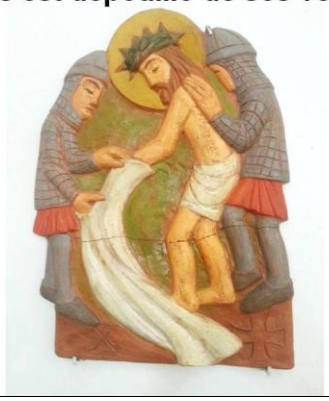

Nous t'adorons ô Christ et nous te bénissons !
Parce que tu as racheté le monde par ta sainte Croix

De l'évangile selon saint Jean : « [23] Quand les soldats eurent crucifié Jésus, ils prirent ses habits ; ils en firent quatre parts, une pour chaque soldat. Ils prirent aussi la tunique ; c'était une tunique sans couture, tissée tout d'une pièce de haut en bas. [24] Alors ils se dirent entre eux : "Ne la déchirons pas, désignons par le sort celui qui l'aura." Ainsi s'accomplissait la parole de l'Écriture : Ils se sont partagé mes habits ; ils ont tiré au sort mon vêtement. C'est bien ce que firent les soldats. »
(Jn 19, 23-24)

Méditation : Nu. Jésus est nu. Exposé sans pudeur au regard accusateur de la foule et des soldats. Exposé sans protection au regard de condamnation. Privé de toute dignité, il est déjà supprimé de sa société. Il ne vaut même pas d'être couvert au moment ultime de sa vie. Les soldats ont joué sur son compte. Au milieu de cette déchéance imposée, sa tunique sans couture qui n'a pas été déchiré est le signe de sa solidarité avec tous les laissé-pour-compte. Et même de l'unité dans le temps et l'espace de tous ceux à qui ont déni leurs droits élémentaires ou leur existence sociale.

Intention : Prions pour les sans-abris et les victimes d'injustice sociale afin que le Christ leur apporte le réconfort, la joie de vivre, la dignité et la force de se reconnaitre comme enfant de Dieu.

11. Jésus est cloué à la croix

Nous t'adorons ô Christ et nous te bénissons !
Parce que tu as racheté le monde par ta sainte Croix

De l'évangile selon saint Marc: « [23] Les soldats offrirent à Jésus du vin aromatisé de myrrhe ; mais il n'en prit pas. [24] Alors ils le crucifient, puis se partagent ses vêtements, en tirant au sort pour savoir la part de chacun. [25] C'était la troisième heure (c'est-à-dire : neuf heures du matin) lorsqu'on le crucifia. [26] L'inscription indiquant le motif de sa condamnation portait ces mots : "Le roi des Juifs". [27] Avec lui ils crucifient deux bandits, l'un à sa droite, l'autre à sa gauche. »
(Mc 15, 23-27)

Méditation : Cloué sur la croix, et donc immobilisé dans ce supplice qui dure des heures, Jésus est peu à peu asphyxié. Il est à compter au nombre de tout ceux qui luttent avec pour principal allié l'instinct de vie, c'est-à-dire ce réflexe corporel qui va chercher au fond du cœur, malgré la douleur, ce surcroit de force pour tenir encore une minute, puis encore une autre minute… A cette heure, Jésus comme les deux larrons, au cœur de cette faiblesse, sur la croix, ressent puissamment en sa chair l'appel de la vie.

Intention : Seigneur, pour toutes les personnes touchées par le Covid19, et surtout celles en réanimation, qu'elles trouvent réconfort auprès de Toi pour surmonter cette épreuve. Seigneur nous te prions.

12. Jésus meurt sur la croix

Nous t'adorons ô Christ et nous te bénissons !
Parce que tu as racheté le monde par ta sainte Croix

De l'évangile selon saint Jean : « Près de la croix de Jésus se tenaient sa mère et la sœur de sa mère, Marie, femme de Cléophas, et Marie Madeleine. Jésus, voyant sa mère, et près d'elle le disciple qu'il aimait, dit à sa mère : « Femme, voici ton fils. » Puis il dit au disciple : « Voici ta mère. » Et à partir de cette heure-là, le disciple la prit chez lui. Après

cela, sachant que tout, désormais, était achevé pour que l'Écriture s'accomplisse jusqu'au bout, Jésus dit : « J'ai soif. » Il y avait là un récipient plein d'une boisson vinaigrée. On fixa donc une éponge remplie de ce vinaigre à une branche d'hysope, et on l'approcha de sa bouche. Quand il eut pris le vinaigre, Jésus dit : « Tout est accompli. » Puis, inclinant la tête, il remit l'esprit. »
(Jn 19,25-30)

Méditation : Tout est accompli : la Parole a achevé sa course. « Il n'y a pas de plus grand amour que de donner sa vie pour ceux qu'on aime ». Dieu aime jusqu'à la folie les hommes. Voilà l'Alliance que Dieu propose aux hommes : un amour jusqu'à la mort, total et gratuit. Voilà pourquoi ni la mort, ni la vie, ni les puissances, ni le danger,… rien ne peut nous séparer de l'amour de Dieu qui a été manifesté totalement par Jésus sur la croix. C'est pourquoi nous croyons et nous espérons que la mort n'aura jamais le dernier mot.

Intention : Prions ensemble pour tous les défunts de nos familles et pour tous les victimes du covid 19 également. Seigneur accepte tout le bien qu'ils ont fait ici-bas, et accueille-les dans la vie éternelle.
Toi qui as connu la mort sur La Croix, donne nous force et courage afin que nous gardions l'espérance et que nous trouvions la paix.

13. Jésus est détaché de la croix et le corps est remis à Marie

Nous t'adorons ô Christ et nous te bénissons !
Parce que tu as racheté le monde par ta sainte Croix

De l'évangile selon saint Jean : « [31] Comme c'était le jour de la Préparation (c'est-à-dire le vendredi), il ne fallait pas laisser les corps en croix durant le sabbat, d'autant plus que ce sabbat était le grand jour de la Pâque. Aussi les Juifs demandèrent à Pilate qu'on enlève les corps après leur avoir brisé les jambes. [32] Les soldats allèrent donc briser les jambes du premier, puis de l'autre homme crucifié avec Jésus. [33] Quand ils arrivèrent à Jésus, voyant qu'il était déjà mort, ils ne lui brisèrent pas les jambes, [34] mais un des soldats avec sa lance lui perça le côté ; et aussitôt, il en sortit du sang et de l'eau. »
(Jn 19, 31-34)

Méditation : Le corps de Jésus semble enfin au repos. Enfin détendu, comme en paix, il est décroché et remis à sa Marie, sa mère. En recevant ce corps inanimé, Marie qui est désormais notre mère reçoit dans ses bras nos propres angoisses, elle reçoit nos propres morts et paralysies. Marie sait ce que c'est que perdre la personne essentielle de sa vie. Et pourtant, elle garde espérance que le Père ne peut qu'accomplir sa promesse de vie en faveur de son Fils. Avec Marie, nous entrons dans le silence du Samedi Saint.

Intention : Seigneur en ces jours d'épreuves, nous te confions tous les malades en service de réanimation et ceux qui n'y parviennent pas. Puisqu'ils te rejoignent sur la croix, donne-leur d'avoir confiance en leur amour plus fort que la mort. Seigneur nous te prions Notre Père…

14. Le corps de Jésus est mis au tombeau

Nous t'adorons ô Christ et nous te bénissons !

Parce que tu as racheté le monde par ta sainte Croix

De l'évangile selon saint Luc : « [52] Joseph d'Arimathie alla trouver Pilate et demanda le corps de Jésus. [53] Puis il le descendit de la croix, l'enveloppa dans un linceul et le mit dans un tombeau taillé dans le roc, où personne encore n'avait été déposé. [54] C'était le jour de la Préparation de la fête, et déjà brillaient les lumières du sabbat. [55] Les femmes qui avaient accompagné Jésus depuis la Galilée suivirent Joseph. Elles regardèrent le tombeau pour voir comment le corps avait été placé. [56] Puis elles s'en retournèrent et préparèrent aromates et parfums. Et, durant le sabbat, elles observèrent le repos prescrit. »
(Lc 23, 52-56)

Méditation : Voici que Jésus connait notre mort. Le corps de Jésus est placé dans l'ombre du tombeau et le silence ensevelit celui qui est « le Verbe fait chair ». Jésus a définitivement rejoint l'existence de tous les hommes en traversant l'épreuve de la mort. Désormais, rien de notre existence ne lui est étranger, pas même la mort. Lui, le Fils de Dieu, n'a pas refusé de nous rejoindre jusque-là afin que, là aussi, il soit présent et vainqueur, lui qui est le Chemin, la Résurrection et la Vie.

Intention : Seigneur, aide nous à transmettre ta parole en cette période troublée pour que les Hommes du monde entier découvrent l'espérance chrétienne. Seigneur, nous te prions.

Conclusion

Chacun peut faire un geste de vénération de la Croix là où il se trouve.

Et nous prions ensemble le NOTRE PERE…

Seigneur notre Dieu, par la passion du Christ, tu as détruit la mort héritée du premier péché, la mort qui tenait l'humanité sous sa loi ; Accorde-nous d'être semblables à ton Fils : du fait de notre nature nous avons dû connaître la condition du premier homme qui de la terre ; sanctifie-nous par ta grâce pour que nous connaissions désormais la condition de l'homme nouveau qui appartient au ciel. Par Jésus, le Christ, notre Seigneur.

Voici une sélection d'hymnes pour rythmer les stations…

Jésus le Christ, lumière intérieure, ne laisse pas mes ténèbres me parler. *Jésus le Christ, lumière intérieure, donne-moi d'accueillir ton amour.*	*Pour les hommes et pour les femmes, pour les enfants de la terre,* *Ton église qui t'acclame vient te confier sa prière.*
Ne crains pas, je suis ton Dieu, c'est moi qui t'ai choisi, appelé par ton nom. *Tu as du prix à mes yeux et je t'aime, ne crains pas car je suis avec toi.*	*La première en Chemin pour suivre au Golgotha le fruit de ton amour que tous ont condamné.* *Tu te tiens là, debout au plus près de la croix, pour recueillir la vie de son cœur transpercé.* ***Marche avec nous, Marie, sur nos chemins de croix, ils sont chemins vers Dieu, ils sont chemins vers Dieu.***
Je cherche le visage, le visage du Seigneur. *Je cherche son image tout au fond de vos cœurs.*	*Changez vos cœurs, croyez à la bonne nouvelle !* *Changez de vie, croyez que Dieu vous aime.*
Si la souffrance t'a fait pleurer des larmes de sang (bis) *Tu auras les yeux lavés, Alors tu pourras prier avec ton frère en croix.*	*O croix dressée sur le monde Ô croix de Jésus-Christ (bis)* *Fleuve dont l'eau féconde du cœur ouvert a jailli* *Par toi la vie surabonde Ô croix de Jésus-Christ*
Tu es restée fidèle, mère au pied de la croix, soutiens notre espérance et garde notre foi.	*Victoire, tu règneras ! ô Croix tu nous sauveras.* *Rayonne sur le monde qui cherche la vérité,*

Du côté de ton Fils, tu as puisé pour nous l'eau et le sang versés qui sauvent du péché. *Nous te saluons, Ô toi, Notre Dame, Marie, vierge sainte que drape le soleil.* *Couronnée d'étoiles, la lune est sous tes pas, En toi nous est donnée l'aurore du salut.*	*Ô croix, source féconde d'amour et de liberté.* *Rassemble tous nos frères à l'ombre de tes grands bras : Par toi, Dieu notre Père au ciel nous accueillera.*
Jésus me voici devant Toi *Tout simplement dans le silence,* *Rien n'est plus important pour moi* *Que d'habiter en ta présence.*	*En toi, j'ai mis ma confiance,* *Ô Dieu très saint,* *Toi seul es mon espérance* *Et mon soutien ;* *C'est pourquoi je ne crains rien,* *J'ai foi en toi, ô Dieu très saint.* *C'est pourquoi je ne crains rien,* *J'ai foi en toi, ô Dieu très saint.*
Mon Père, mon Père, je m'abandonne à toi, *Fais de moi ce qu'il te plaira.* *Quoi que tu fasses, je te remercie.* *Je suis prêt à tout, j'accepte tout.* *Car tu es mon Père, je m'abandonne à toi,* *Car tu es mon Père, je me confie en toi.*	
R. Aimer, c'est tout donner *Aimer, c'est tout donner* *Aimer, c'est tout donner* *Et se donner soi-même.* *La miséricorde du Seigneur, à jamais je la chanterai;*	*Chercher avec toi dans nos vies* *Les pas de Dieu, Vierge Marie,* *Par toi accueillir aujourd'hui* *Le don de Dieu, Vierge Marie.* *Puisque tu souffres avec nous* *Gethsémani, Vierge Marie,* *Soutiens nos croix de l'aujourd'hui* *Entre tes mains, voici ma vie.*
Mon âme se repose en paix sur Dieu seul. *De lui, vient mon salut.* *Oui, sur Dieu seul mon âme se repose,* *se repose en paix.*	